

**LAPORAN
PENGABDIAN KEPADA MASYARAKAT
PENDAMPINGAN PENYUSUNAN PORTOFOLIO
KAMPUNG PENDIDIKAN - KAMPUNGE AREK SUROBOYO**

**KAMPUNG BELAJAR
KATEGORI PRATAMA**

**RW 02 KELURAHAN JEDONG
KECAMATAN TAMBAKSARI
SURABAYA**



Oleh:
Ratna Nugraheni, SE., Msi., Ak., CA
dan
Maria Ririn Indriani / 15.1.01.09521
Fanni Julia / 15.1.01.09562

**KERJASAMA
LEMBAGA PENELITIAN DAN PENGABDIAN KEPADA MASYARAKAT
SEKOLAH TINGGI ILMU EKONOMI INDONESIA (STIESIA) SURABAYA
DENGAN
DINAS PENGENDALIAN PENDUDUK, PEMBERDAYAAN PEREMPUAN DAN
PERLINDUNGAN ANAK (DP5A) KOTA SURABAYA
2017**



SEKOLAH TINGGI ILMU EKONOMI INDONESIA STIESIA

DIPLOMA 3 (Terakreditasi)

- Manajemen Perpajakan
- Akuntansi

STRATA 1 (Terakreditasi):

- Manajemen
- Akuntansi

STRATA 2 (Terakreditasi):

- Manajemen
- Akuntansi

STRATA 3:

- Ilmu Manajemen (Terakreditasi)

PENDIDIKAN PROFESI

AKUNTANSI (Terakreditasi)

Jalan Menur Pumpungan 30 Surabaya 60118 ☎ (031) 5925514, 5947505, 5947840, 5914650; Fax. (031) 5925514
Website: www.stiesiaedu.com E-mail: stiesia@sby.dnet.net.id

SURAT TUGAS PENGABDIAN KEPADA MASYARAKAT

Nomor : 50/LP2M/PkM/IV/2017

Tanggal : 5 April 2017

Kepala Lembaga Penelitian dan Pengabdian kepada Masyarakat (LP2M) Sekolah Tinggi Ilmu Ekonomi Indonesia (STIESIA) Surabaya, memberikan tugas kepada:

- Nama** : Ratna Nugraheni, SE.,Msi.,AK.,CA. (Dosen)
Maria Ririn Indriani / 15.1.01.09521 (Mahasiswa)
Fanni Julia / 15.1.01.09562 (Mahasiswa)
- Bentuk Penugasan** : Pendampingan Penyusunan Portofolio Kampung Pendidikan –
Kampung Arek Suroboyo (KP-KAS): RW 02 Kelurahan Jedong,
Kecamatan Tambaksari, Kota Surabaya
Kelompok KAMPUNG BELAJAR, Kategori Pratama
- Periode Penugasan** : 10 April – 10 Juni 2017
- Lokasi** : RT 06/ RW 02 Kelurahan Jedong, Kecamatan Tambaksari, Kota
Surabaya
- Pembiayaan** : Biaya yang timbul dari penugasan ini dibebankan pada Anggaran
Rencana Operasional LP2M STIESIA Surabaya Tahun 2016/2017
- Kewajiban** : 1. Penugasan ini harap dilaksanakan sebaik-baiknya dengan
penuh tanggungjawab.
2. Laporan harap disampaikan selambat-lambatnya 7 (tujuh) hari
setelah kegiatan selesai.

Surabaya, 5 April 2017

Kepala LP2M,



Prof. Hening Widi Oetomo, PhD.

Tembusan:

1. Ketua STIESIA
2. Wakil Ketua II
3. Arsip.

**LAPORAN
PENGABDIAN KEPADA MASYARAKAT**

- Kegiatan : Pendampingan Penyusunan Portofolio Kampung Pendidikan -
Kampung Arek Suroboyo (KP-KAS): RW 02 Kelurahan Jedong,
Kecamatan Tambaksari, Kota Surabaya
Kelompok KAMPUNG BELAJAR, Kategori Pratama.
- Lokasi : RT 026 / RW 02 Kelurahan Jedong, Kecamatan Tambaksari, Kota
Surabaya.
- Pelaksana : Ketua : Ratna Nugraheni, SE., Msi., Ak., CA.
Anggota : 1. Maria Ririn Indriani - 15.1.01.09521
2. Fanni Julia - 15.1.01.09562
- Periode Pelaksanaan : April - Juni 2017
- Biaya : Rp1.500.000 (Satu Juta Limaratus Ribu Rupiah)
- Sumber Dana : Lembaga Penelitian dan Pengabdian kepada Masyarakat (LP2M)
Sekolah Tinggi Ilmu Ekonomi Indonesia (STIESIA) Surabaya

Surabaya, 12 Juni 2017

Mengetahui
Kepala LP2M,

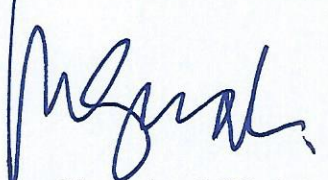

Prof. Hening Widi-Oetomo, PhD.

Ketua Pelaksana
Pengabdian kepada Masyarakat

Ratna Nugraheni, SE., Msi., Ak., CA.

Menyetujui
Ketua STIESIA Surabaya,

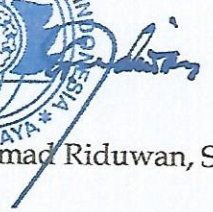

Dr. Akhmad Riduwan, SE., MSA., Ak., CA

LAPORAN
PENDAMPINGAN PENYUSUNAN PORTOFOLIO
LOMBA KAMPUNG PENDIDIKAN - KAMPUNGE AREK SUROBOYO
KAMPUNG BELAJAR
KATEGORI PRATAMA
RW 02 KELURAHAN JEDONG, KECAMATAN TAMBAKSARI
KOTA SURABAYA

1. Latar Belakang

- a. Pada tahun 2017, Pemerintah Kota Surabaya mencanangkan program pembangunan kota yang bertujuan menjadikan Kota Surabaya sebagai Kota Pendidikan, yaitu kota yang memiliki 5 (lima) karakteristik: (1) Kota Kreatif (memiliki penduduk yang memiliki semangat kerja tinggi dan inovatif); (2) Kota Belajar (memiliki penduduk yang terus mengembangkan pengetahuan); (3) Kota Asuh (memiliki penduduk yang sangat memerhatikan kebutuhan dan hak anak); (4) Kota Aman (kota yang bebas dari perilaku destruktif dan tindak kekerasan); serta (5) Kota Sehat (memiliki penduduk yang sadar akan kesehatan dan kebersihan lingkungannya).
- b. Pemerintah Kota Surabaya meyakini bahwa untuk menjadikan Surabaya sebagai Kota Pendidikan yang memiliki 5 karakteristik tersebut, harus dimulai dari lingkungan (entitas) yang lebih kecil, yaitu Kelurahan (dalam hal ini disebut sebagai Kampung). Oleh karena itu, Pemerintah Kota Surabaya berupaya menumbuhkan kesadaran Masyarakat Kampung untuk menjadikan kampung mereka sebagai Kampung Pendidikan. Salah satu program yang dilaksanakan oleh Pemerintah Kota Surabaya untuk menumbuhkan kesadaran tersebut adalah menyelenggarakan Lomba "Kampung Pendidikan - Kampunge Arek Suroboyo" (KP-KAS). Program ini merupakan lanjutan dari program pemerintah kota pada tahun 2016 yang disebut "Inisiasi Kampunge Arek Suroboyo" (IKAS).
- c. Kampung (Kelurahan) yang mengikuti Lomba KP-KAS diwakili oleh Rukun Warga (RW) atau beberapa RW dengan melibatkan beberapa Rukun Tetangga (RT) yang memenuhi syarat dan siap untuk itu. RT/RW yang ditunjuk untuk mewakili Kelurahan dalam Lomba KP-KAS wajib menyusun Portofolio yang telah ditetapkan oleh Pemerintah Kota Surabaya. Dalam penyusunan Portofolio Lomba KP-KAS, beberapa Kelurahan memandang perlu adanya pendampingan dari unsur masyarakat yang kompeten, misalnya dari Lembaga Swadaya Masyarakat (LSM) atau akademisi dari Perguruan Tinggi.
- d. Kelurahan Jedong, Kecamatan Tambaksari, Kota Surabaya, adalah salah satu Kelurahan yang merasa perlu adanya pendampingan dalam penyusunan Portofolio Lomba KP-KAS tahun 2017. Sebagai perwujudan salah satu tridharma perguruan tinggi, khususnya Pengabdian kepada Masyarakat (PkM), STIESIA Surabaya memberikan pendampingan penyusunan Portofolio Lomba KP-KAS bagi Kelurahan Jedong, Kecamatan Tambaksari, Kota Surabaya tersebut.

2. Tujuan Pendampingan

- a. Tim RT, RW, dan Kelurahan Jedong Kecamatan Tambaksari mampu menghasilkan Portofolio Lomba KP-KAS yang tersusun sesuai dengan ketentuan Pemerintah Kota Surabaya.
- b. Tim RT, RW, dan Kelurahan Jedong Kecamatan Tambaksari mampu mengeksplorasi potensi dan keunggulan-keunggulan yang dimiliki, serta mengungkapkannya dalam Portofolio Lomba KP-KAS secara optimal.
- c. Tim RT, RW, dan Kelurahan Jedong Kecamatan Tambaksari mampu menyelesaikan penyusunan Portofolio Lomba KP-KAS tepat waktu.

3. Pelaksana Pendampingan

- a. Ketua : Ratna Nugraheni, SE., Msi., Ak., CA.
- b. Anggota :
 1. Maria Ririn Indriani - 15.1.01.09521 (Mahasiswa)
 2. Fanni Julia - 15.1.01.09562 (Mahasiswa)

4. Lingkup Pendampingan

- a. Pendampingan dilaksanakan dalam lingkup penyusunan Portofolio KP-KAS Kelurahan Jedong Kecamatan Tambaksari untuk Kelompok KAMPUNG BELAJAR
- b. Portofolio KP-KAS Kelompok KAMPUNG BELAJAR hasil pendampingan, akan diintegrasikan dengan Portofolio KP-KAS Kelompok Kampung Kreatif, Kampung Aman, Kampung Sehat, dan Kampung Asuh, yang proses penyusunannya didampingi oleh pendamping berbeda.

5. Metode Pendampingan

- a. Pendampingan dilaksanakan dengan cara memberikan **bimbingan teknis** penyusunan Portofolio KP-KAS Kelurahan Jedong Kecamatan Tambaksari Kelompok KAMPUNG BELAJAR, yang mencakup:
 - Kepatuhan pada aturan dan sistematika portofolio KP-KAS.
 - Eksplorasi potensi dan keunggulan yang dimiliki RT/RW/Kelurahan.
 - Penggunaan bahasa Indonesia yang baik dan benar.
 - Penyajian data, informasi, tabel, gambar dan foto dokumentasi.
 - Penyediaan bukti-bukti pendukung setiap pernyataan dan kegiatan.
 - Tata tulis dan *layout* portofolio.
- b. Untuk menghasilkan Portofolio KP-KAS Kelurahan Jedong Kecamatan Tambaksari secara komprehensif, pendampingan penyusunan Portofolio KP-KAS Kelompok KAMPUNG BELAJAR dilaksanakan secara koordinatif dengan para pendamping lain pada Kelompok KAMPUNG ASUH, KAMPUNG AMAN, KAMPUNG KREATIF, dan KAMPUNG SEHAT, yang dalam hal ini didampingi oleh:
 - Iffah Qonitah, SE., Msi., Ak., CA.
 - Lydia Setyawardani, SE., Msi., Ak., CA.

6. Hasil Pendampingan

- a. Portofolio KP-KAS Kelurahan Jedong Kecamatan Tambaksari secara komprehensif untuk Kelompok KAMPUNG BELAJAR, KAMPUNG ASUH, KAMPUNG AMAN, KAMPUNG KREATIF, dan KAMPUNG SEHAT dapat disusun oleh Tim RT/RW/Kelurahan sesuai dengan ketentuan Pemerintah Kota Surabaya.

- b. Portofolio KP-KAS Kelurahan Jedong Kecamatan Tambaksari secara komprehensif telah mengungkapkan seluruh informasi secara optimal tentang potensi dan keunggulan-keunggulan yang dimiliki oleh RT/RW/Kelurahan.
- c. Portofolio KP-KAS Kelurahan Jedong Kecamatan Tambaksari mampu diselesaikan dan diserahkan kepada Tim Evaluasi Pemerintah Kota Surabaya tepat waktu.

7. Lampiran

- a. Daftar hadir kegiatan pendampingan.
- b. Foto dokumentasi kegiatan pendampingan.
- c. Portofolio KP-KAS Kelurahan Jedong Kecamatan Tambaksari hasil pendampingan.

Surabaya, 10 Juni 2017
Ketua Pelaksana Pengabdian kepada Masyarakat,

Ratna Nugraheni, SE., Msi., Ak., CA.

Kampung Pendidikan
Kampung'e Arek Suroboyo
Tahun 2017

Profil RW 02
Jedong

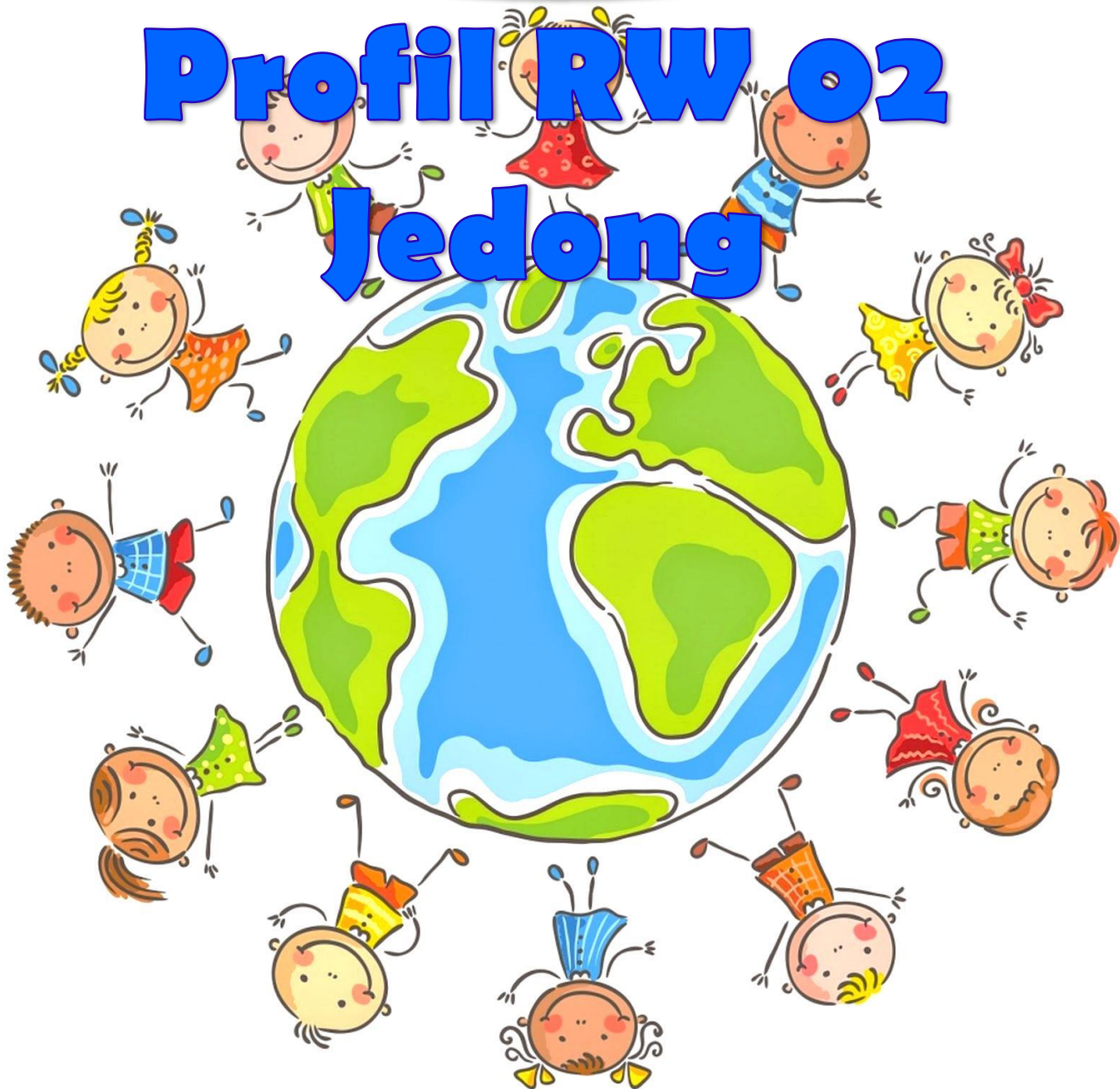

IDENTITAS RW

Nama RW : RW 02 Jedong
Kelurahan : Pacarkeling
Kecamatan : Tambaksari
Alamat : Jl. Raya Jedong (Balai RW)
Ketua RW : Bpk. Supandi
Perangkat RW : Ketua RT 01 : Tusianto
Ketua RT 02 : Teguh Hartono
Ketua RT 03 : Susanto
Ketua RT 04 : Naris
Ketua RT 05 : Zainul Arifin
Ketua RT 06 : Yudi Arifianto

Tim Penyusun Portofolio Kampung Pendidikan :

1. RT 03 : Kampung Kreatif dan Inovatif
2. Rt 03 : Kampung Asuh
3. RT 05 : Kampung Sehat
4. RT 06 : Kampung Belajar
5. RT 06 : Kampung Aman

Profil Wilayah

Luas wilayah RW. 02 Kelurahan Pacarkeling mencakup area \pm 1.20 Ha, dengan batas - batasnya meliputi :

- Sebelah Timur : RW. 01 Gersikan
- Sebelah Barat : RW. 03 Oro – oro
- Sebelah Utara : Jl. Ploso Wilayah Kel. Ploso
- Sebelah Selatan : Jl. Jolotundo

Penduduk

Jumlah penduduk di RW. 02 Kelurahan Pacarkeling : 502 keluarga dan secara keseluruhan mencapai 2.525 jiwa.

Adapun rinciannya adalah sebagai berikut :

Jumlah penduduk berusia di bawah 18 th = 234 orang

Jumlah penduduk berusia dibawah 18 th menurut kelompok usia :

Usia Balita / PAUD / TK	=	123	jiwa
Usia SD / sederajat	=	102	jiwa
Usia SMP / sederajat	=	95	jiwa
Usia SMA / sederajat	=	58	jiwa

Jumlah anak menurut tingkatpendidikannya :

PAUD	=	58	jiwa
TK	=	65	jiwa
SD / sederajat	=	102	jiwa
SMP / sederajat	=	95	jiwa
SMA umum	=	59	jiwa
SMK	=	48	jiwa
Tidak sekolah	=	0	jiwa
Putus sekolah	=	0	jiwa

**STRUKTUR ORGANISASI RW. 02 JEDONG
KEL. PACARKELING KEC. TAMBAKSARI
KOTA SURABAYA
PERIODE TAHUN 2017 - 2019**

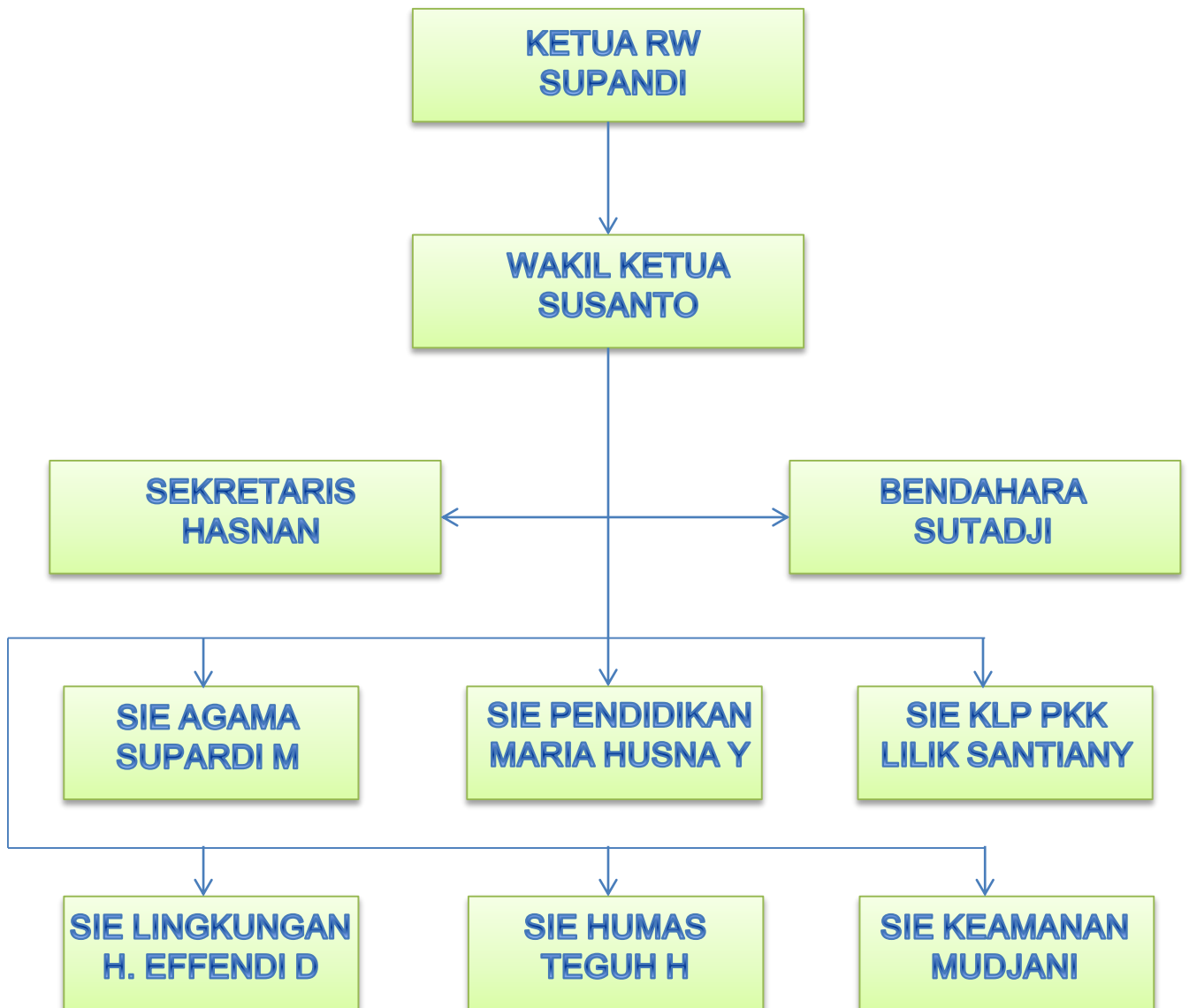

Visi

Mampu menciptakan dan mewujudkan warga masyarakat memiliki rasa kebersamaan yang tinggi sebagai prasyarat terciptanya kerukunan, keutuhan, kedamaian dan rasa aman untuk dapat membangun masyarakat sejahtera.

Misi

Menghimpun warga dalam menciptakan suasana yang penuh rasa gotong royong, kebersamaan dan kekeluargaan

Memperkokoh rasa Kesatuan dan Persatuan warga RW 02 dan warga di luar lingkungannya

Memperjuangkan kepentingan dan kesejahteraan warganya

Meningkatkan peran dan partisipasi warga dalam menciptakan ketertiban dan keamanan wilayahnya

Motto

Guyub, Rukun, Utuh, Damai Dan Aman

Komitmen perlindungan anak tersebut di pertegas melalui Peraturan Daerah No. 6 Tahun 2011 Pasal 19 yang menjelaskan “Masyarakat dan sektor swasta mempunyai kewajiban dan kedudukan yang sama dengan Pemerintah Daerah untuk berperan serta dalam perlindungan terhadap hak-hak anak dan pengawasan baik secara individu, kelompok, dan kelembagaan”. Selanjutnya, dalam pasal 20 disebutkan bentuk peran serta masyarakat dan sektor swasta dalam penyelenggaraan perlindungan anak antara lain dapat berupa:

Penyediaan rumah aman dan rumah singgah.

Pemberian beasiswa pendidikan..

Penyediaan taman bermain anak.

Ikut mengawasi secara aktif terhadap aktifitas anak yang tidak sesuai dengan norma-norma yang berlaku di masyarakat.

Bentuk-bentuk peran serta lainnya yang berkaitan dengan penyelenggaraan perlindungan anak.

**Kampung Pendidikan
Kampung'e Arek Suroboyo
Tahun 2017**

**Potensi Pelaksanaan
Kampung'e Arek
Suroboyo**



**Kampung Pendidikan
Kampung'e Arek Suroboyo
Tahun 2017**

KAMPUNG BELAJAR

*Hee... Arek-arek Suroboyo,
Yen Ngaku dadi Arek Suroboyo
Koen Kudu pinter!!!*



PAKTA INTEGRITAS RW. 02
KELURAHAN PACARKELING KECAMATAN TAMBAKSARI
KOTA SURABAYA

1. Memberlakukan jam belajar (dirumah/masjid/musholah) setiap hari Minggu malam samapai kamis malam, mulai pukul 18.00 s/d 20.00 Wib
2. Setiap rumah mematikan tv, radio, vidio game dan sejenisnya pada hari dan jam tersebut diatas.
3. Tidak ada anak-anak yang bermain (alat musik, HP dan sejenisnya ataupun berolahraga, bergerombol diluar rumah , di jalan, warung, warnet dan lain-lain pada hari dan jam tersebut diatas.
4. Melarang keras anak-anak usia sekolah merokok.
5. Penganangan sepanjang hari senin sebagai Bebas Rokok di Kawasan RW. 02 Jedong Kelurahan Pacarkeling.
6. Menghimbau orang dewasa untuk tidak merokok di depan anak-anak atau wanita, serta ditempat umum (sekolah, masjid, musholla, posyandu, dan lain-lain).
7. Menghimbau orang dewasa agar tidak meminta tolong anak untuk membeli rokok.
8. Mencegah dan melaporkan ke pihak yang berwajib dengan segera bila ada kegiatan : Perjudian, Miras, Penggunaan/Peredaran Narkoba, Asusila dan kejahatan lainnya.

TUJUAN :

Menciptakan Kondisi daerah tinggal (kampung) bagi anak yang nyaman dan aman bagi proses tumbuh kembangnya dalam dukungan masyarakat yang menjamin pemenuhan anak dan mengupayakan perlindungan anak secara optimal.

RUANG LINGKUP

Ruang lingkup Kampung Pendidikan Kampung'e arek Suroboyo secara administrasi meliputi 1 (satu) RW yang bisa terdiri dari beberapa RT untuk mengakomodir kategori kampung (5 kampung). Sasaran program Kampung Pendidikan tahun 2017 sebanyak 308 kampung yang diharapkan menjadi piloting di setiap kelurahan.

“ Berilmulah Sebelum Berucap dan Berbuat “

Suatu kalimat pepatah yang mengingatkan pada kita betapa pentingnya suatu ilmu dalam kehidupan kita ini. Dalam program kerja RW. 02 Jedong Kelurahan Pacarkeling Kecamatan Tambaksari telah melaksanakan program peningkatan mutu pendidikan mulai anak usia dini hingga usia dewasa.

Bentuk Kegiatan :

1. Penyelenggaraan Pendidikan

Diwilayah RW. 02 telah memiliki PAUD/PPT BOUGENVILLE .
Bertempat di Balai RW. 02 sedangkan jam belajarnya
setiap Harin : Rabu, Jum'at dan Minggu.

Usia 2 – 3 tahun : 08.30 Wib s/d 10.00 Wib

Usia 3 – 4 tahun : 10.00 Wib s/d 11.00 Wib

2. Taman Bacaan

RW. 02 telah menyediakan tempat Taman Bacaan yang berlokasi menjadi satu dengan PAUD di Balai RW. 02. Tempat bacaan ini dibuka setiap Hari : Senin s/d Jum'at Pukul : 13.00 Wib s/d 16.00 Wib, sedangkan Hari Sabtu Pukul : 13.00 Wib s/d 14.00 Wib. Namun jika ada warga yang memerlukan mendesak dapat menghubungi pengelola setiap saat. Didukung oleh fasilitas ruang dan furniture yang ada di harapkan dapat mengundang minat membaca bagi warga.

Jumlah Buku sebagai berikut :

JUMLAH KOLEKSI BUKU

TAMAN BACA MASYARAKAT RW 2 PACARKELING

NO KLASIFIKASI	TOPIK	JUMLAH
000	Komputer, Informasi & Referensi Umum	68
100	Filsafat & Psikologi	25
200	Agama	60
300	Ilmu Sosial	138
400	Bahasa	48
500	Sains & Matematika	54
600	Teknologi	126
700	Kesenian & Rekreasi	127
800	Sastra	316
900	Sejarah & Geografi	12
TOTAL		974



3. Penerapan belajar Masyarakat (Khususnya Anak Sekolah)

Waktu belajar akan menentukan kualitas belajar itu sendiri, untuk itu pengurus RW selalu menghimbau anak-anak warga RW. 02 untuk tidak keluar pada jam 19.00 Wib s/d 21.00 Wib. Guna belajar dirumah masing-masing.

Dalam acara perkumpulan ibu-ibu PKK dan pertemuan rutin warga selalu disosialisasikan untuk menertibkan putra-putrinya yang masih sekolah & mengingatkan para orang tua agar selalu mengawasi anak dalam penggunaan internet melalui HP karena dkuatirkan anak membuka situs-situs terlarang atau pornografi dan juga pembatasan permainan game online yang mempunyai dampak buruk bagi perkembangan anak itu sendiri.

Selain itu himbauan kepada warga terkait juga pada pengawasan orang tua pada anak tentang tayangan televisi yang kurang mendidik dan membuat pikiran anak menjadi penasaran terhadap episode lanjutan yaitu banyaknya tayangan sinetron dan acara lain yang kurang mendidik dan dapat membangkitkan agan-agan kosong pada anak.

4. Kegiatan Belajar Berbasis Masyarakat dan Agama

Dalam pengembangan pendidikan non formal RW. 02 sudah mempunyai program yang sudah berjalan sampai saat ini diantaranya :

a. TPA/TPQ yang berlokasi di Masjid Nurul Hidayah Jedong

Jam belajar setiap hari Senin s/d Jum'at

Pukul : 16.00 Wib s/d 17.00 Wib

Jumlah Murid : ± 40 Anak (pengajar Sukmawati & Ibu Sutiyah)

b. TPA/TPQ yang berlokasi di Rumah Ibu Sutiyah alamat :

Jedong 2/2 setiap Hari : Senin s/d Jum'at

Pukul : 18.00 Wib s/d 19.00 Wib

Jumlah Murid : ± 15 Anak (pengajar Ibu Sutiyah)

c. TPA/TPQ yang berlokasi di Mushollah Al-Fattah alamat :

Jedong 1/3 setiap Hari : Senin s/d Jum'at

Pukul : 16.00 Wib s/d 17.00 Wib

Jumlah Murid : ± 20 Anak (pengajar Ibu Inna & Ima)

d. TPA/TPQ yang berlokasi di Rumah :Ibu Maria Husna Yulia

alamat : Jl. Jedong No. 66 setiap hari : Senin s/d Sabtu

Pukul : 16.00 Wib s/d 17.00 Wib

Jumlah Murid : ± 25 Anak (pengajar ibu Maria Husna Y)

e. Pengajian Ibu-ibu se RW. 02 Jedong bertempat di

Masjid Nurul Hidayah Jedong setiap Minggu Ke 3

Pukul : 15.30 Wib s/d 17.30 Wib

Jumlah Anggota : ± 80 Orang

f. Tadarus Rutin Setiap Hari Minggu di Masjid Nurul Hidayah

g. Kelompok Belajar bertempat di Jedong 1/16

Pembimbing : Helen Eka Kurnia

Waktu Belajar : Hari Senin s/d Jum'at

h. Pengajian Yasin / Tahlil setiap 1 bulan sekali tempat bergantian dirumah anggota pukul : 18.30 Wib

5. Kegiatan Berbasis Kesehatan Masyarakat

Dalam RW. 02 terdapat fasilitas kesehatan antara lain :

a. Posyandu Balita (Pos 1)

Bertempat di Balai RW. 02 setiap hari Selasa Minggu Ke 1

Penyuluhan Hari Selasa Minggu Ke 2 Penimbangan

Pukul : 09.00 Wib s/d selesai.

Jumlah Balita : ± 40 Anak

b. Posyandu Balita (Pos 2)

Bertempat di alamat Jedong No. 66

Pukul : 09.00 Wib s/d selesai

Jumlah Balita : ± 70 Anak

Di Pos 2 ada kegiatan Pos Bunda Sasaran : Pengantar atau orang tua Balita.

c. Posyandu Lansia Mawar dilaksanakan setiap hari :

a. Kamis Minggu ke 1 : Pengobatan

b. Kamis Minggu ke 2 : Penyuluhan

c. Senin Minggu ke 2 : Pengajian

d. Senin Minggu : Senam Pagi

6. Anak Putus Sekolah

Diwilayah RW. 02 selama 3 tahun terakhir tidak ada anak putus sekolah, dalam hal ini seluruh warga RW. 02 selalu melakukan pemantauan terhadap kondisi pendidikan dari anak-anak diwilayah RW. 02 & dibahas secara rutin dalam pertemuan rutin warga & ibu-ibu PKK.

LEMBAGA PROGRAM KP KAS

RW. 02 JEDONG , KELURAHAN PACARKELING

KECAMATAN TANBAKSARI

STRUKTUR PANITIA KAMPUNG BELAJAR

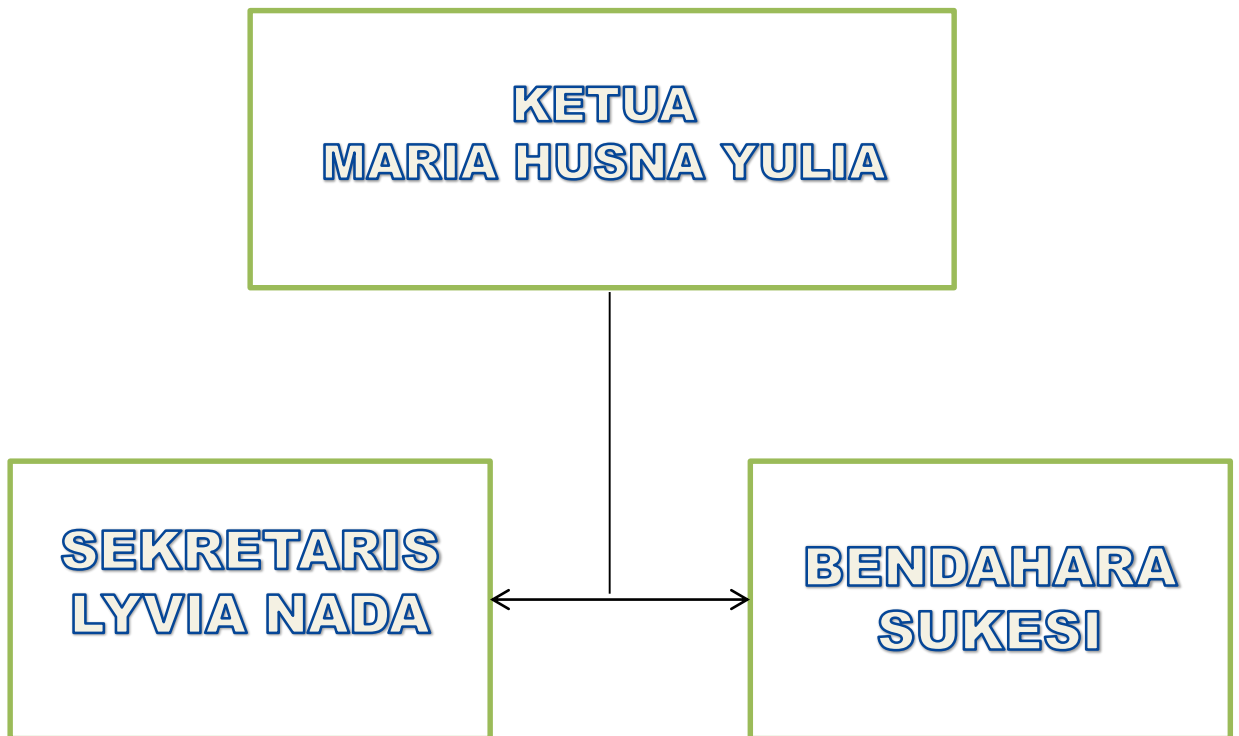

Rencana program pengembangan kampung Asuh :

- a. Melakukan pembinaan terhadap warga pengasuh alternatif & kegiatan-kegiatan pengasuhan anak lainnya.
- b. Meningkatkan program & pembinaan 8 fungsi keluarga kepada warga
- c. Membuka pondok “ CURHAT “ untuk wadah konsultasi warga.
- d. Melakukan penyuluhan tentang KDRT & kekerasan terhadap anak.
- e. Memantau & mencegah eksploitasi & kejerasan anak di wilayah RW. 02 Jedong.

Rencana program pengembangan kampung Sehat :

- a. Terus mensosialisasikan tentang awas & bahaya Asap Rokok, Miras & Narkoba.
- b. Mensosialisasikan area khusus merokok kepada warga RW. 02 Jedong.
- c. Menyelenggarakan program penyuluhan anti Miras & Narkoba dari forum anak & BNN kepada anak-anak warga RW. 02 Jedong.
- d. Terus mengawasi bahaya peredaran Miras & Narkoba di wilayah RW. 02 dan koordinasi dengan pihak berwenang.
- e. Memelihara tanaman yang sudah tumbuh dan menjaga kebutuhan unsur hama.
- f. Sosialisasi kepada anak-anak & warga untuk program CTPS sebelum makan minum dan sehabis bermain dan ketika mau tidur.

**FOTO-FOTO KEGIATAN
TAMAN BACA MASYARAKAT
RW. 02 JEDONG KEL. PACARKELING KEC. TAMBAKSARI**



FOTO-FOTO KEGIATAN TAMAN BACA MASYARAKAT RW. 02 JEDONG KEL. PACARKELING KEC. TAMBAKSARI



FOTO-FOTO KEGIATAN TAMAN BACA MASYARAKAT RW. 02 JEDONG KEL. PACARKELING KEC. TAMBAKSARI



**FOTO-FOTO KEGIATAN
BELAJAR PAUD “ BOUGENVILLE ”
RW. 02 JEDONG KEL. PACARKELING KEC. TAMBAKSARI**



**FOTO-FOTO KEGIATAN
BELAJAR PAUD “ BOUGENVILLE ”
RW. 02 JEDONG KEL. PACARKELING KEC. TAMBAKSARI**



SOSIALISASI KP. KAS.

NO	NAMA	INSTANSI	ALAMAT
1	Anita Puowentim	DP5A	Surabaya
2	Iffah Qonita	STIESIA	~
3	Lya Setyawati	~	~
4	Ratna Nugroheni	~	~
5.	Maria R. Indriani	STIESIA	~
6.	Fanni Julia	STIESIA	~